



Bulletin municipal de
VUILLECIN

JUIN 2021

Mot du Maire

Il y a maintenant un an que le nouveau conseil s'est installé. 2020 fût compliquée avec la pandémie. Nous pensions tous que le début d'année 2021 serait le retour à la vie « d'avant ». Ce printemps nous étions encore confinés, à l'heure où j'écris ce mot, l'espoir demeure grâce à la vaccination.

Les conseils municipaux et communautaires peuvent se faire en présentiel, mais la grande majorité des autres réunions s'effectue en visioconférence. Un outil, malheureusement, devenu bien familier pour un grand nombre d'entre nous.

Au niveau communal, vous découvrirez dans les pages suivantes, les travaux effectués sur notre commune. D'autres projets vont voir le jour dans l'année, comme :

- Le déplacement du point d'apport volontaire de la place. Il sera installé en sortie de village, direction St Lazare. Son changement de site va permettre d'avoir l'espace « place » libre afin de pouvoir repenser son aménagement « piétons, routier, parking et paysager ». Réétudier notre centre bourg, est un travail mené avec le CAUE « conseil d'architecture, urbanisme et environnement » de Besançon.
- Le poids public va lui aussi bénéficier d'une rénovation : - extérieur, par la réfection de la toiture qui est bien « fatiguée ». - intérieur pour le rendre plus agréable. Un projet « Art de la rue » sera mis en place... une invitation au moment voulu sera lancée à tous les artistes, en herbe ou pas, de la commune.
- Un abribus sera également aménagé près de l'école.

Des travaux à venir et à terminer pour notre commune afin de lui conserver son esprit accueillant.

Il y a aussi les gros dossiers intercommunaux...

- Le PLUIH (Plan Local Urbanisme Intercommunal Habitat), il va changer énormément nos manières de construire. Des obligations dictées par l'Etat ! Le PLUIH doit aussi être cohérent et s'imbriquer à l'échelon du Haut-Doubs et de la Région. L'enquête publique auprès de la population va démarrer cet été. Vous serez informé par « flyer » et sur le panneau d'affichage.

- La TEOMI « Taxe enlèvement des ordures ménagères incitative » : actuellement elle est reportée en 2022. Mais dès à présent, nous devons prendre de bonnes habitudes : trier. Le meilleur moyen de réduire nos poubelles est de consommer différemment. Les points d'apports volontaires, la déchetterie à proximité permettent à tous de valoriser nos déchets.

- Transfert de la compétence EAU à la C.C.G.P. : s'occuper du réseau d'eau sur une commune demande d'avoir une parfaite connaissance de celui-ci, des réservoirs, être aussi un brin passionné ! L'eau est un bien précieux, il faut préserver cette ressource et tout commence par ne pas la gaspiller. Nos générations ont abusé de tous les biens que la nature nous offre, mais les ressources s'épuisent, se détériorent ! Il est temps d'inverser cette tendance. D'avoir un autre regard sur la nature et de la préserver.

Je vais terminer ce petit mot par une note plus légère, nous avons la chance de vivre dans une commune agréable, où les habitants ont plaisir à se rencontrer. Je souhaite, ainsi que le conseil municipal, rapidement, vous retrouver autour d'un verre de l'amitié afin de « redémarrer » un nouvel épisode de notre vie locale.

Le Maire, Laurence INVERNIZZI

Budget de la commune



Section de fonctionnement		Section d'investissement	
Total des dépenses réelles prévues	394 247.58 €	Total des dépenses réelles prévues	788 094.92 €
Total des recettes réelles prévues	435 001.47 €	Total des recettes réelles prévues	756 980.41 €

Le conseil municipal lors de la séance du 26 mars 2021 a voté une augmentation de 3% concernant les taxes foncières sur le bâti et une augmentation de 2% concernant le non bâti, il en découle un produit de 182 448€ pour l'ensemble des taxes.

Détail des principales dépenses d'équipement prévues en 2021	
Aménagement rue de la Louvière	240 000€
Aménagement place du village	75 000€
Remboursement d'emprunt	75 000€
Rénovation voie communale route de St Lazare	37 000€
Rénovation de l'ancien poids public	20 000€
Equipement et aménagement du cimetière	16 816€
Création d'un abris bus	9 000€
Ordinateur mairie	1 300€
Refonte du site internet	4 000€
Numérisation des actes	2 500€
Copieur	4 000€
TOTAL	484 616€



BUDGET PRIMITIF 2021 – BUDGET EAU

Section de fonctionnement		Section d'investissement	
Total des dépenses réelles prévues	57 514.74 €	Total des dépenses réelles prévues	31 720.25 €
Total des recettes réelles prévues	53 825.00 €	Total des recettes réelles prévues	15 145.42 €

BUDGET PRIMITIF 2021 – BUDGET BOIS

Section de fonctionnement		Section d'investissement	
Total des dépenses réelles prévues	147 085.82 €	Total des dépenses réelles prévues	25 000.00 €
Total des recettes réelles prévues	85 000.00 €	Total des recettes réelles prévues	2 000.00 €

COMPTE ADMINISTRATIF 2020 – BUDGET COMMUNAL

Section de fonctionnement

DEPENSES REALISEES	MONTANT
Charges à caractère général	147 980.00
Charges de personnel	4 315.00
Atténuations de produits	4 500.00
Autres charges de gestion courante	206 140.00
Charges financières	4 500.00
Charges exceptionnelles	2 500.00
Dotations aux provisions et dépréciations	100.00
Dépenses imprévues de fonctionnement	24 212.58
TOTAL DEPENSES REELLES DE FONCTIONNEMENT	394 247.58

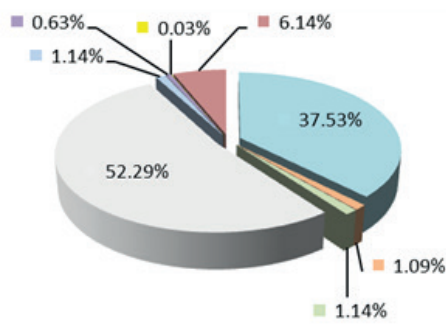

Section d'investissement

RECETTE PERCUES	MONTANT
Excédent antérieur reporté de fonctionnem	18 301.47
Produits des services	4 900.00
Impôts et taxes	292 000.00
Dotations et participations	39 650.00
Autres produits de gestion courante	80 150.00
TOTAL RECETTES REELLES DE FONCTIONNEMENT	435 001.47

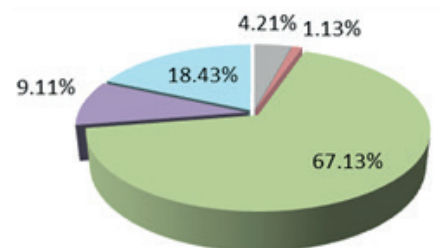

DEPENSES REALISEES	MONTANT
Remboursement d'emprunts	75 000.00
Immobilisations incorporelles	6 500.00
Subventions d'équipement versées	4 000.00
Immobilisations corporelles	415 250.00
Dépenses imprévues d'investissement	2 562.83
Déficit antérieur reporté d'investissement	284 782.09
TOTAL DEPENSES REELLES D'INVESTISSEMENT	788 094.92

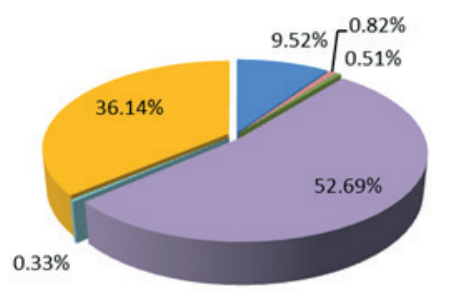

RECETTES PERCUES	MONTANT
Dotations fonds divers réserves	303 921.47
Subventions d'investissement	11 990.70
Emprunts en Euros	441 068.24
TOTAL REC. REELLES D'INVESTISSEMENT	756 980.41

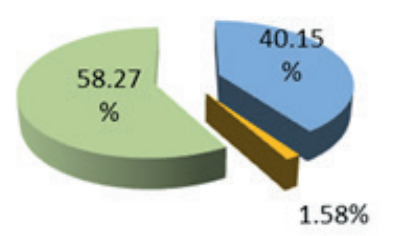

COMPTE ADMINISTRATIF 2020 – BUDGET EAU

Section de fonct.

DEPENSES REALISEES	MONTANT
Charges à caractère général	41 520.00
Atténuation de produits	7 700.00
Autres charges de gestion courante	3 700.00
Charges financières	737.12
Charges exceptionnelles	1 200.00
Dotations aux provisions et aux dépréciations	300.00
Dépenses imprévues	2 357.62
TOTAL DEPENSES REELLES DE FONCTIONNEMENT	57 514.74

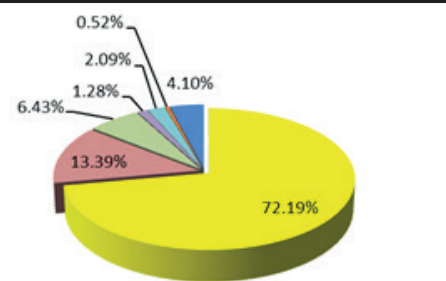

Section d'investissement

RECETTES PERCUES	MONTANT
Vente d'eau	41 000.00
Redevance pollution	7 500.00
Abonnements	5 325.00
TOTAL RECETTES RELLES DE FONCTIONNEMENT	53 825.00

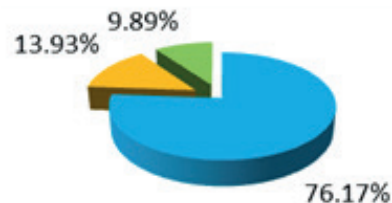

DEPENSES REALISEES	MONTANT
Emprunts et dettes assimilées	4 350.00
Immobilisations en cours	27 247.00
Dépenses imprévues d'investissement	123.25
Total dépenses réelles d'investissement	31 720.25

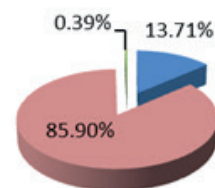

RECETTES PERCUES	MONTANT
Dotations	11 047.17
Subvention d'investissement	4 098.25
Total recettes réelles d'investissement	15 145.42

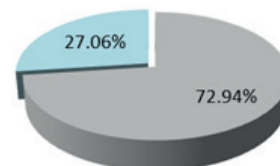

COMPTE ADMINISTRATIF 2020 – BUDGET BOIS

Section de fonctionnement

DEPENSES REELLES	MONTANT
Charges à caractère général	78 750.00
Reversement de l'excédent au budget général	60 000.00
Dépenses imprévues de fonctionnement	8 335.82
TOTAL DEPENSES REELLES DE FONCTIONNEMENT	147 085.82

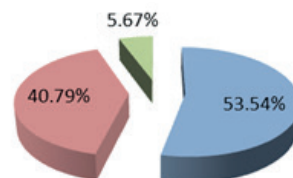

RECETTES PERCUES	MONTANT
Coupes de bois	85 000.00
TOTAL RECETTES REELLES DE FONCTIONNEMENT	85 000.00

Section d'investissement

DEPENSES REELLES	MONTANT
travaux sylvicoles ONF programme 2020	10 773.55
travaux sylvicoles ONF programme 2021	4 700.00
Autres immobilisations corporelles - amélioration espaces pastoraux	20 000.00
Dépenses imprévues d'investissement	300.00
TOTAL DEPENSES REELLES D'INVESTISSEMENT	37 822.50

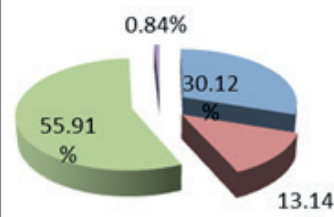

RECETTES PERCUES	MONTANT
Subventions d'investissement	2 000.00
TOTAL RECETTES REELLES D'INVESTISSEMENT	2 000.00

ENDETTEMENT (SITUATION TOUS BUDGETS CONFONDUS)

	2019	2020	2021	2022	2023
Dettes en capital au 01/01/N	486 825.82 €	332 179.21 €	255 373.92 €	176 330.20 €	122 522.76 €
Population totale	670	664	672	★674	★676
Encours de la dette/hab	726.61 €	500.27 €	380.02 €	261.61 €	181.24 €
Annuité de la dette	164 809.69 €	84 248.35 €	84 127.02 €	56 577.93 €	29 028.27 €
Annuité de la dette/hab	245.98 €	126.88 €	125.19 €	83.94 €	42.94 €

★ Projection réalisée avec une augmentation de 0.30% (moyenne du pourcentage d'évolution sur les 4 dernières années)

Vie de la commune

CLOCHER

Novembre 2020, les cloches de notre Église ne sonnent plus... Sont-elles également confinées ?

Il a fallu aller voir cela de plus près, ce qui a permis à plusieurs conseillers de découvrir notre superbe clocher de l'intérieur, et en même temps la vue de notre joli village.

Une pièce du « battant » était cassée. Nos « mécaniciens municipaux » ont donc remédié à cela, et les cloches ont de nouveau animé le ciel de Vuillecin pour le plus grand bonheur des habitants.

Inscription gravée sur les cloches :

Bénite par Mr Boillon curé à Vuillecin, Françoise Augustin est mon nom, j'ai eu pour parrain Mr François Édouard Colisson d'Épenoy et pour marraine Mme Marie Agathe Augustine Jeannin épouse de Mr J E Carmillet, je dois en partie mon existence à Mr Nicolas Carmillet de Vuillecin mort à Lyon. Faite à morteau par Généreux Constant et Pierre Alexis Bournez père et fils - 1835 - n° 178



AMÉNAGEMENT DU CIMETIÈRE (URNES FUNÉRAIRES)

Afin de permettre l'installation d'un nouveau columbarium et nouvelles cavurnes (mini-tombes), nous avons réaménagé l'ensemble de cet espace avec accessibilité aux personnes à mobilité réduite. Coût de cette opération : 6 186€

Les murs « nord et sud » présentent des dégradations, pour les consolider une rénovation a été budgétisée pour cette année 2021. Montant des travaux : 10 000€

Des travaux nécessaires, mais s'inscrivant dans la durée.



TRAVAUX DE VOIRIE RUE DE LA LOUVIÈRE

Après l'enfouissement des réseaux secs réalisés en 2020, la réfection de la voirie aurait dû débuter au printemps 2020, elle a été retardée par le confinement. Les travaux auraient pu commencer dès l'automne 2020. Alertés par la présence de fosses septiques chez certains riverains, nous avons souhaité en savoir plus, afin de ne pas devoir creuser une fois l'aménagement terminé.

Depuis 2001, l'assainissement est une compétence de la CCGP. En septembre 2020, la CCGP a lancé une première investigation de contrôle. Cette dernière a montré que 17 branchements étaient non-conformes. Étant incertains pour quelques habitations, un passage caméra a eu lieu en novembre 2020. Il a révélé un état médiocre voire mauvais à certains endroits. Tout refaire étant hors budget pour la CCGP, les travaux d'urgences néanmoins sont réalisés.

Le bouclage d'eau potable entre la rue de La Louvière et Principale permet de réaliser un circuit fermé entre ces deux rues, et si besoin de sectionner les différents branchements. À terme nous pourrions supprimer certains réseaux traversant des propriétés privées. Les travaux de bouclage du réseau d'eau potable, programmés par la commune

ont également mis en évidence des points sensibles au niveau des raccordements. Ces derniers ont été réparés/modifiés à la charge de notre commune. Même si cela a engendré un coût supplémentaire, les modifications sont faites et pour plusieurs années.



- L'entreprise BOUCARD était mieux disant pour le marché du bouclage. Montant du marché : 17.871.60 € TTC + Maitrise d'Ouvrage de 1770 € TTC.
- L'entreprise BOUCARD : modification conduite + branchement d'attente - Coût de l'opération : 8.358 € TTC.
- L'entreprise COLAS retenue pour le marché voirie. Montant du marché : 231.942 € TTC.

Construction d'un regard pour futurs branchements vers le 33 rue de la Louvière. Travaux prévisionnels pour éviter de creuser la chaussée après goudronnage.





BIBLIOTHÈQUE

Le numérique et les écrans envahissent notre quotidien et sont très souvent décriés par les instances sanitaires et éducatives.

Il faut, autant que possible, garder une place, même minime, pour les livres. La lecture, c'est le développement de la concentration, la diminution du stress, l'évasion de l'esprit, la culture ...

Notre village est doté d'une bibliothèque, qui, bien que modeste, propose gratuitement le prêt de livres pour tous. Même si l'année a été perturbée, la bibliothèque s'est beaucoup renouvelée et n'a pas cessé son activité.

Enfants, jeunes et adultes peuvent y trouver le choix et la variété : premières lectures, contes, mangas, BD, documentaires, romans et quelques livres audios.

Avec un renouvellement régulier (passage du bibliobus), l'achat de nouveautés chaque année (une vingtaine d'ouvrages) et également les dons de livres par des particuliers (certaines collections prisées par des lecteurs ont été complétées, notamment les livres d'André Besson, auteur prolifique de romans régionalistes et de livres documentaires sur la Franche-Comté), cette bibliothèque s'adresse à tous.

N'hésitez pas à venir rencontrer les bénévoles, présents chaque mercredi de 16h30 à 18h30 au 1^{er} étage de l'école.

Votre participation permettra de pérenniser ce service pour tous les habitants. A très bientôt.

NOUVEAU SERVICE : SNACKING DE LA ZONE DU TEMPLE.

Un snacking a ouvert ses portes au 26 rue du Docteur Jean-Michel « zone artisanale au Temple », devant l'entreprise BETONTEC. Mis en place par Julien Lasserre, Directeur de l'entreprise BETONTEC, ce service est dédié pour les travailleurs de la zone ET pas que...

Il est en test pour six mois et selon sa fréquentation il pourra par la suite proposer d'autres distributeurs avec une plage horaire bien plus étendue...

Actuellement 1 distributeur snacking et 1 distributeur boissons chaudes ou froide. Horaires d'ouvertures : 8 h à 18 heures. Le lancement est encourageant.

Une offre de service bienvenue sur ce secteur sans solution de restauration sur place et d'autant plus avec la fermeture des restaurants de proximité.



« On souhaite que ce dernier soit ouvert à tous et qu'il puisse évoluer au fil du temps », confie Mr Lasserre.

VILLAGE PROPRE

Maintenir la propreté dans nos espaces publics est une priorité pour notre village.

En 2020 et encore cette année, le confinement ne nous a pas permis d'organiser la journée environnement.

Un village plus propre et agréable à vivre passe par un comportement responsable et un engagement de chacun au quotidien. La propreté est l'affaire de tous. Chacun peut y contribuer facilement en adoptant un comportement citoyen, et en ramassant les déchets sur la voirie ou dans les talus lors de nos promenades autour du village.

En plus du geste citoyen, et du plaisir des yeux, le fait de marcher et de se baisser pour ramasser les déchets est très bon pour la Santé et garder la forme.

Ensemble, contribuons à la propreté et au bien vivre à Vuillecin.



Vie associative

ACCA VUILLECIN SAISON 2020-2021

L'ACCA de Vuillecin regroupe 20 chasseurs résidents pour la plupart sur la commune.

Cette saison de chasse a été particulièrement difficile et imprévisible. Les prélèvements de grand gibier sont en forte baisse, ils sont sans doute dus au raccourcissement de la période de chasse à cause de la COVID-19 et à la présence d'un manteau neigeux précoce et abondant.

Comme chaque année, les chasseurs de l'ACCA ont réalisé pendant l'été dernier des travaux d'entretien et d'ouverture des milieux naturels (fauche du solidage plante invasive très présente sur la zone du marais), entretien des haies, des cultures à gibier, des hôtels à insectes), ce qui représente un peu plus de 30 demi-journées de travail bénévole.

La bécassine des marais est un oiseau emblématique de nos zones humides et fait l'objet d'une chasse de spécialistes et de passionnés. Au début de ce printemps, quelques chasseurs de l'ACCA ont participé avec l'aide des services techniques de la Fédération des Chasseurs du Doubs et du service technique du réseau Bécasse/Bécassine de l'OFB (Office Français de la Biodiversité) à la capture d'oiseaux pour le baguage et/ou la pose de balises GPS/Argos. Sur la vallée du Drugeon, la pose de 3 balises a pu être réalisée sur 3 individus. Ces oiseaux seront ainsi suivis durant tout leur cheminement migratoire.

La sécurité de tous reste la priorité des chasseurs de l'ACCA de Vuillecin, ainsi lors de chaque chasse collective au grand gibier organisée sur le territoire de l'ACCA, des pancartes « chasse en cours » sont mises en place à l'entrée des chemins et de la zone sur laquelle se déroule l'action de chasse.



LES FRANCAS DE VUILLECIN

Bienvenue au périscolaire !

Marianne, Sandra, Sia et Valérie sont à mes côtés pour offrir un temps de détente et d'activités ludiques en toute sécurité à tous.

Rigoler, s'amuser, échanger, découvrir, rien de tel que de partager de bons moments avec les copains, loin de la maison et des parents !

Le périscolaire, bien au-delà d'un simple accueil, permet à vos enfants de développer leur autonomie, d'apprendre à vivre en collectivité autour de jeux, de partager le plaisir de rire ensemble, de développer leur imagination et leur créativité autour de différentes activités. L'équipe d'animation présente depuis plus de 2 ans à mes côtés proposent jeux extérieurs, activités manuelles comme sportives, jeux de société, des arts plastiques, des chansons et qui leur permettent de vivre de belles aventures pour les aider à grandir.

L'accueil s'effectue sur trois temps : de 7h à 8h25, de 11h25 à 13h25 pour la restauration scolaire et de 16h25 à 18h30, en aménageant un espace intérieur pour chaque école afin de séparer les activités.

Les repas sont pris auprès de notre prestataire Château d'Uzel, dans une démarche de menus variés, équilibrés et bien présentés pour



donner envie à vos gastronomes en devenir de consommer des aliments sains et équilibrés. Parce que l'éducation au goût passe aussi par la restauration scolaire !

Les Francas proposent aussi sur les vacances un centre de loisirs partagé sur Houtaud ou sur Vuillecin selon les périodes. Pour vous tenir informés des actualités, n'hésitez pas à suivre la page facebook « Périscolaire Francas Vuillecin / Dommartin »

Concernant les nouvelles inscriptions de la rentrée scolaire 2021 – 2022, veuillez envoyer votre demande par mail : francas.vuillecin@gmail.com.

A bientôt !
Camille Genève, directrice



ASSOCIATION SPORTS ET LOISIRS VUILLECIN

Depuis mars 2020, notre association est au ralenti comme d'autres au village. Difficile d'organiser des manifestations dans le contexte actuel. Nous avons dû annuler le « Vide Grenier » prévu en août 2020. Celui de 2021 est compromis. Il va donc falloir continuer d'entasser vos objets dans vos greniers, alors c'est promis, rendez-vous en 2022.

Espérons que la situation s'améliore pour nous retrouver de nouveau en décembre autour d'un vin chaud et des gourmandises de nos habitants.

Notre association met toujours à disposition des habitants notre matériel :

- Table + 2 bancs « buvette » - 3€
- Chapiteau 6m x 10m - 150 € (montage compris)
- Groupe électrogène (idéal pour chalet des scouts) - 20 €

Renseignements : Didier 06.38.15.22.45 – Dominique 07.88.60.38.63 – Damien 06.38.81.23.46

Nous espérons vous revoir tous bientôt pour un moment convivial.



ASSOCIATION DES ANCIENS COMBATTANTS

L'Association a été constituée le 23 décembre 1924. Son siège social est à la Mairie de Vuillecin.

Le but de l'Association est de : resserrer les liens de solidarité et de camaraderie, d'assurer la défense des droits des anciens combattants ainsi que ceux des veuves et orphelins, d'honorer la mémoire des braves tombés au champ d'honneur et contribuer à la dignité des obsèques de chacun de ses membres.

Presque centenaire, l'association porte toujours les mêmes fondamentaux mais l'assise combattante s'amaigrit (8 membres).

La pandémie a perturbé les activités habituelles. Seuls le président et le porte drapeau accompagnaient la délégation municipale pour honorer les cérémonies officielles du 8 mai et du 11 novembre.

En espérant que nous pourrions de nouveau nous réunir pour les commémorations 2021.

Le président Ernest Paris

L'AVPEC VUILLECIN

Malgré la pandémie, l'AVPEC essaie de se réinventer et de rester active, en attendant des jours meilleurs et de pouvoir réaliser des animations et expositions.

Sa page facebook créée en 2020 rencontre un beau succès avec l'histoire des chapelles et oratoires du secteur entre autres ainsi que diverses photos de notre environnement animalier et floral (voir photos).

Le confinement est propice à la réalisation de nouveaux fascicules ; en cours de finition, l'histoire de l'église de Vuillecin et un autre sur le Drugeon (en attendant une future expo).

En juillet dernier un présentoir a été installé à la chapelle Saint Georges afin que les visiteurs puissent connaître l'histoire de notre belle chapelle restaurée et entretenue par notre association

Le lac du Moray est un petit havre de paix apprécié par les promeneurs, il est toujours envisagé de réaliser un observatoire à oiseaux.

En mars dernier la convention tripartite (ACCA, truite pontissalienne et AVPEC) pour la gestion du lac du Moray a été reconduite par le conseil municipal jusqu'en 2026 un gage de confiance pour notre association dont le but est de mettre en valeur et de sauvegarder notre patrimoine .

N'hésitez pas à rejoindre notre association afin de faire vivre et de protéger notre fragile patrimoine

Contact : Avpec.vuillecin@gmail.com ou Facebook > AVPEC VUILLECIN



LES MAINS CRÉATIVES

Dans le dernier bulletin de juin 2019, nous vous annonçons la tenue de notre « expo/vente » marquant les 20 ans du club qui devait se dérouler en septembre de l'année dernière.

Or la covid est passée par là et comme pour tous, nous avons dû quelque peu changer nos habitudes...

Pour le village, la solidarité d'une poignée de dames a permis de fabriquer 731 masques en un peu plus de 2 semaines. Bravo encore à toutes.

Pour le club, nous avons dû renoncer à nos activités en commun, aux ateliers pour enfants de la CGCP, et avons reporté l'expo/vente à septembre 2021.

Nous espérons cette fois pouvoir vous accueillir à la Salle annexe des Annonciades du vendredi 24 au dimanche 26 septembre 2021.

Ce rendez vous vous sera bien sûr confirmé le moment venu par le tableau d'affichage.

En attendant, prenez soin de vous



LE CLUB DE L'AMITITÉ

Depuis le 17 mars 2020 le Club de l'amitié a suspendu ses activités. Depuis cette date le président s'assure que les adhérents sont en bonne santé en passant faire quelques visites...

Heureusement la Covid n'a pas fait de victime au sein de notre groupe associatif.

Nous remercions l'équipe municipale pour le repas offert aux aînés en décembre, c'était une bonne idée.

Dès que possible nous reprendrons nos activités dans la grande salle de convivialité avec beaucoup de prudence bien sûr. Peut-être à la prochaine rentrée d'automne nous l'espérons.



Nous souhaitons rappeler que nous sommes l'association du village qui regroupe le plus d'adhérents (+ de 80).

Nous attendons le retour des sorties comme celle évoquée par la photo suivante, journée au Musée d'Antan - Derrière-le-Mont en 2019

TAGADA & COMPAGNIE

2020-2021

Après une année blanche, Tagada & Compagnie essaie de se réinventer avec la situation actuelle et ses obligations. L'association comme toute autre a dû faire peau morte durant la période, mais dès qu'elle a pu, elle a toujours essayé de montrer qu'elle était là.

L'année 2020, restera gravée dans les mémoires, malgré tout nous avons quand même pu continuer certaines de nos actions. Toutes les activités et sorties étant annulées, nous avons su nous adapter. Nos ventes telles que les jus pommes ont été finalement livrées en juin au lieu d'avril. La population a été plus que compréhensive.

La kermesse a été annulée comme toute autre manifestation. Après un premier confinement, les journaux ont repris tous les 1^{er} samedis de chaque mois en respectant toujours et bien évidemment les gestes barrières.

Avec le début de l'année scolaire, les actions se sont remises en place avec la vente des mont d'or qui rencontre toujours un vif succès.

Une activité lanterne d'Halloween avait été programmée en espérant qu'elle ne tombe pas à l'eau, ce qui fut le cas, mais Tagada & Compagnie a su se réinventer en distribuant les lanternes aux enfants et en leur demandant de photographier l'activité faite à la maison. Tous les enfants inscrits ont joué le jeu et nous ont envoyé leurs photos. Merci à eux d'être toujours présents.

Mais la reprise du COVID, nous a vite freinés en cette fin d'année. Les actions pour les fêtes de fin d'année sont restées en stand by. Nous avons juste bénéficié de la vente des

sapins épicéas offerts généreusement par la commune de Vuillecin. Ainsi qu'une vente de Miel au profit d'un apiculteur natif de Vuillecin. Nous avons alors décidé par le biais de l'école, de partager et offrir : les galettes des rois aux enfants des deux écoles Vuillecin et Dommartin pour le mois de janvier et des goûters sous forme de crêpes fourrées et petits chocolats de Pâques avant la fermeture des écoles en fin de période scolaire avant les vacances de printemps.

Nous avons également lancé un concours de dessin « le Lapin de Pâques » que les enfants ont fait durant les vacances d'avril et rapporteront à l'école afin de sélectionner le plus beau dessin qui a été récompensé dans chaque école. Ils ont été également affichés pendant une semaine sur les fenêtres et baies vitrées des écoles respectives.

Et pour cette fin d'année scolaire, et toujours au vu de la situation sanitaire actuelle, la kermesse ne sera pas reconduite encore cette année. Pour cela, nous avons décidé d'offrir un spectacle de magie aux enfants des deux écoles. Ce magicien intervient déjà dans plusieurs écoles des alentours, il s'est lui-même adapté à la situation afin de pouvoir donner ne serait-ce qu'un moment de plaisir et de liberté de pouvoir assister à nouveau à un spectacle.

Reste pour terminer l'année scolaire, la collecte du papier par Préal, la benne sera à Vuillecin le week-end du 4 – 5 juin, nous vidons le local le samedi 5 juin à partir de 8 h 30.

Nous remercions toutes les personnes qui s'investissent d'une façon ou d'une autre dans cette association et qui permettent au final malgré les situations inédites rencontrées, le plaisir d'un sourire bientôt retrouvé.

NUMÉROS À CONNAÎTRE EN CAS DE BESOIN

Gendarmerie : 17

Pompiers : 18

Centre anti poison Strasbourg : 03 88 37 37 37

VIOLENCE FAITES AUX PERSONNES

Violences faites aux personnes : 3919, appel gratuit 24h/24

Solidarités femmes : 03 81 81 03 90

chrs@solidaritefemmes25.org, permanence téléphonique du lundi au vendredi de 9h30 à 12h et de 14h à 17h (sauf mardi et jeudi matin)

**Centre d'Information sur le Droit des femmes et des Familles (CIDFF) : 03 81 25 66 69 / doubs.cidff.info / <http://www.infofemmes.com>, permanence gratuite tous les lundis et mardis
CCAS de Pontarlier - 6 rue des capucins**

ENFANCE EN DANGER

Enfance en danger : 119, appel gratuit 24h/24 7j/7

Service De Recueil des Informations Préoccupantes (SDRIP) : 03 81 25 81 19 / sdrip25@doubs.fr

SERVICES DU DEPARTEMENT

Pôle handicap et dépendance : 03 81 38 86 40

**Centre Médico-Social : 03 81 38 87 60
6 rue Emile Magnin PONTARLIER**

L'assistante sociale intervient sur la commune de Vuillecin, à la demande des personnes qui peuvent rencontrer des difficultés d'ordre familial, économique ou social. L'objectif est d'offrir une écoute, des conseils, un soutien personnalisés. Ses missions

se centrent sur l'aide à l'accès aux droits, l'accompagnement budgétaire, l'aide à l'insertion socio-professionnelle, et plus globalement sur la prévention des situations de précarité. L'assistante sociale concourt à l'accueil des personnes confrontées à des situations d'urgence et de vulnérabilité (aide alimentaire, violences conjugales, expulsion locative...), elle accompagne et mobilise alors, en faveur des personnes, les services compétents

PROBLÈME D'ADDICTIONS

Centres de soins, d'accompagnement et de prévention en addictologie : 03 81 38 54 54

Association Nationale de prévention en Alcoologie et Addictologie : 03 81 83 22 74

Drogues info service.fr : 0800 23 13 13, appel gratuit et anonyme

ACCOMPAGNEMENT PSYCHOLOGIQUE POUR ENFANT ET ADOLESCENT

Centre de Guidance Infanto-juvénile (CGI)

enfants et adolescents de 0 à 18 ans et leur famille :

03 81 46 87 12 / cgi.pontarlier@ch-novillars.fr

RESADO Haut-Doubs adolescents et jeunes de 11 à 18 ans et leur famille : 03 81 46 87 12 - cgi.pontarlier@ch-novillars.fr

HÉBERGEMENT D'URGENCE

Hébergement d'urgence : 115, appel gratuit 24h/24, 7j/7

Par ailleurs, pour toute difficulté d'ordre sociale, vous pouvez également contacter le CCAS de Vuillecin en appelant au 03 81 39 41 13 ou en vous rendant à la Mairie. (Anonymat garanti)

À Vuillecin

PERMANENCE SECRETARIAT MAIRIE

Lundi et mercredi de 14h00 à 18h00
Vendredi matin de 9h00 à 12h00

03.81.39.41.13 - mairie.vuillecin@wanadoo.fr
www.vuillecin.fr
Facebook : Mairie de Vuillecin-25

LOCATION SALLE DE CONVIVIALITÉ

06.07.84.44.87 (heures de Repas en semaine)
06.38.15.22.45 (heures de Repas en semaine)

DÉCHETTERIE DE PONTARLIER

Horaires HIVER (Octobre à Mars)

Lundi au Samedi 8h30-11h45 et 14h00-16h45

Horaires ETE (Avril à Septembre)

Lundi au Samedi 8h00-11h45 et 14h00-17h45

Dimanche 9h00 – 11h45

NUMÉROS UTILES

CCGP : 03.81.39.40.02

SAMU : 15 (Urgences Médicales)

POMPIERS : 18 (Urgences Graves)

Gendarmerie : 4, rue du Moulin Parnet

25300 PONTARLIER – 03.81.39.06.60.

DISTRIBUTEUR DE PAINS

à coté de la Mairie alimenté par la
Boulangerie RUFFIOT – (rue de Doubs
PONTARLIER)

L'ÉLAGAGE DES PLANTATIONS À L'APLOMB DES ROUTES

Les plantations qui avancent sur les voies communales peuvent constituer un danger pour la circulation, les voitures en stationnement et les usagers. Dans ce cas, le maire peut faire procéder à l'exécution forcée de travaux d'élagage pour mettre fin à l'avancée de plantations sur l'emprise des voies communales afin de garantir la sûreté et la commodité du passage. Les frais sont alors exclusivement à la charge des propriétaires négligents (article L ;2212-2-2 du code général des collectivités territoriales).

TONDRE SA PELOUSE... OUI MAIS À QUELLE HEURE ?

Pour la quiétude du voisinage, merci de respecter les heures de l'usage de matériels de jardinage ou de bricolage bruyants. Pour Vuillecin ils sont autorisés :

- Du lundi au vendredi de 8h30 à 12h00 et de 14h00 à 19h30.
- Samedi de 9h00 à 12h00 et de 15h00 à 19h30.
- Le Dimanche et les jours fériés de 10h00 à 12h00.

BALAYAGE DES TROTTOIRS

Deux fois par an, la municipalité procède au balayage des rues et trottoirs par les agents de la CCGP. Toutefois, nous vous invitons à maintenir l'état des trottoirs devant vos habitations. Un geste citoyen pour le bien vivre de tous.

DÉJECTIONS CANINES

Les trottoirs, les plantations, parcs au cœur du village ne sont pas les toilettes publiques de nos amis à 4 pattes. Pour les riverains, les piétons et tous les utilisateurs des espaces communaux, MERCI, de ramasser les excréments de vos animaux.



Journal d'informations de la commune de Vuillecin édité à 300 exemplaires

Responsable édition : Mairie de Vuillecin - Photographies : Associations de Vuillecin - Mairie - AVPEC - Frédéric DELGRANDI